夕刊 臺灣日日新報 第一万五千二百八號 昭和十七年七月八日（水曜日） （第二版）（明治卅一年五月九日第三種郵便物認可）

支那事變勃發五周年

重慶目醒めざれば 自ら墓穴掘るのみ

李滿國、徐中國兩大使談

敵側將士抗戰に絶望 續々和平陣營に參加

武漢周邊五、六兩月戰果

重慶の窮乏愈よ深刻

外援斷つ、奥地建設�château

聖戰第五周年戰捷祈願祭

全面和平への途

林部長、重慶の蒙を啓く

聖業の貫徹に邁進

張國務總理談話を發表

大東亞の理想に前進

十二萬在華僑通電發す

奥地一帶に厭戰氣運

狼狽の重慶大量檢擧

獨軍中央突破作戰

赤軍の南北戰線切斷

ドン河西方に包圍

有力ソ聯軍殲滅の危機

各地に赤軍退却

赤軍機關紙、苦戰自認

赤軍の重大危機

英各紙悲觀論

緬甸八地方長官任命

埃及に大罷業

吉兒戰
錠劑 明かまと

美容上の敵性 日增しに撲滅
つまり……にきびそばかすしみ取り
ヤパパンモア 用藥ムーレク

癒りにくい 傷
ビタミンの外用薬でこれいたり、ただれたりした癒りにくいものに、特に効果的な栄養軟膏です。
ハリバ軟膏

支那事變第五周年記念日

聖戰六年目へ第一歩

正午を期し六百萬島民敬虔な祈念

けふ擧島事變記念一色

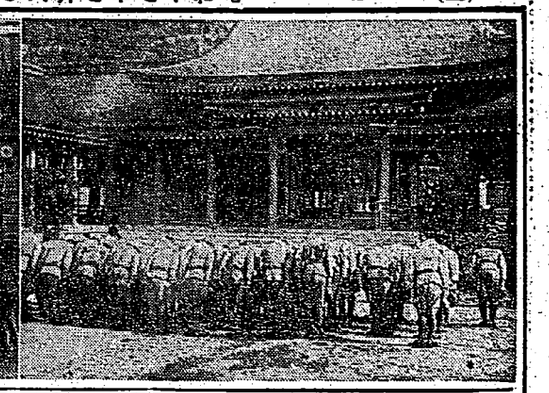

北太平洋戰爭

資源に富むアラスカ

日本人が開發の先驅者

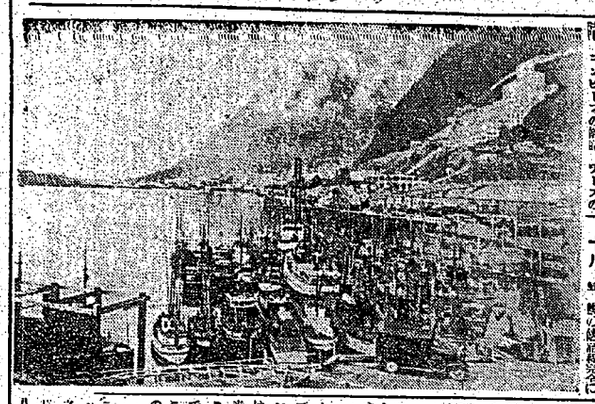

島民感謝の獻金

軍司令部、市内各部隊に殺到

帝都で記念式典擧行

海外各地の事變記念日

一般市民へ日本語普及

邦人訓導今秋まで渡比

"海の記念日"近づく

基隆市・豪華多彩な催し物決る

宜蘭市で模擬市街戰展開

老英帝國凋落の響

國寶侵略搾取表徴の銅像撤去

肺病・ろくまく

カワウソのキモ藥で全快

大阪市港区八幡屋二ノ二十八　岡本銀明

3せ揮發を果効ルテスエ
ンモルホ　小生女成合
錠　ンテスベイオ
女子生理機得
月經不少、月經過多
結婚期の神經衰弱
更年期障得
頭痛、眩暈、動悸
倦怠感、四肢冷感
乳汁分泌不足
卵胞ホルモン作用強力にして而かも緩和持續的なる新エステル型特殊合成劑！
一箇中五〇ガンマ含有
一〇〇錠　三〇〇錠
㊧武田新發賣品
2(1)425

にうつづ
ルーサ
錠
郵品賣スルアル京東・りあに店藥・田一・銭十五・銭十三

SY—551
◉微　◉盗　◉輕　◉咯　◉食　◉体
熱　汗　咳　痰　振　不　欲　重
減　少
虚弱体質
ソコトン強化
症狀の好轉に併行して旺盛なる体防衛抗病力獲得の事實が自覺的に著明に認められる
大人用・小兒用・各一回分三回分一箇
㊧塩野義商店

進め貫ぬけ米英に最後のとどめ刺す日まで

抜ける毛を惜しむより
丈夫な新毛を育てませう！
ヨウモトニック
◇病的脱毛　◇フケ・痒味　◇逆戻りの薄毛
◇若元の整肪に……醫家道院の正しい養毛料
（有名デパート、問店、代理品店にアリ）三共株式會社製造販賣

ドドバランス
タイプライター用
複寫紙
大阪　英堂

(第二版)　(明治卅一年五月九日第三種郵便物認可)　昭和十七年七月八日　(水曜日)　臺灣日日新報　第一万五千二百八號　(一)

臺灣日日新報

日本唯夕共六頁

布哇海戰參加部隊に感狀、上聞に達せらる

【東京發同盟】海軍省公表（七月七日午後五時）昭和十六年十二月八日に於ける左の通り感狀を授與せられ右の旨上聞に達せられたり

感狀

ハワイ海戰參加部隊

昭和十六年十二月八日開戰劈頭長驅敵ハワイ軍港を奇襲しその飛行機隊を以て敵米國太平洋艦隊主力及び所在航空兵力を猛撃し

特に一階級を進級

布哇攻撃參加部隊戰死者

岡　飯田房太
鈴木三守

【東京發同盟】海軍省公表（七月七日午後五時）ハワイ攻撃の參加部隊戰死者に對し昭和十六年十二月八日附を以て左の如く一階級進級せしめられたり

海軍大將　牧野三郎　任海軍中佐

鬼神も泣く最期

壯烈！三勇士の戰闘狀況

【東京發同盟】戰死一階級進級

樟樹鎭攻略

世界戰史に輝く

布哇海戰を回顧

陸軍司政長官任命

重慶包圍態勢成る

部長の談話

泰國、國民政府を承認

國際地位一段と飛躍

日、滿、華、泰縱斷的結合

亞細亞の平和成就

タイ國の正式承認理由

新秩序建設に意義大

褚外交部長談話を發表

共榮圈の前途

蔣政權は崩潰の一途

泰國、國民政府を承認

國際地位一段と飛躍

日、滿、華、泰縱斷的結合

亞細亞の平和成就

タイ國の正式承認理由

新秩序建設に意義大

褚外交部長談話を發表

共榮圈の前途

蔣政權は崩潰の一途かず

警務局長更迭

奈良縣知事山內氏發令

荒木警務局長は福島縣知事に轉任

全幅支持惜まず

滿洲國祝意を表明

二點の重要意義

在南京　好留情報部長語る

泰の友誼に應へる

華北　王揖唐委員長は語る

陸軍司政長官任命

重慶包圍態勢成る

部長の談話

一見氏喜を語る

前駐泰　領事

産業人の体力確保
はるかに肝油よりも榮養が豊富……
肝油中には榮養源はビタミンAとDしか含まれてゐませんが、エーデーは濃縮肝油に劣らぬADの外にビタミンB₁・ホルモン・造血素・アミノ酸等を綜合して居り、疲勞を解消し呼吸器を强め體力を增す効果實大です。
而も胃腸を害せず
服みよく從來のAD劑と異りビタミン單位も正確な乳液です
農林省水產試驗場創製
肋膜炎・腺病質
疲勞・貧血・衰弱
わかもと本舖の

淋疾に劃期的新劑の出現
優能 ユーロン 【萬有】
ユーロンは化學療法劑中最高の分子規格を有し內服のみによつて淋菌を完全に撲滅するが故に決定的治淋劑にして全治療界より絕讚を享くるのみならず凡ゆる化膿性疾患に應用して卓効を奏す
適應症
急・慢性淋疾、丹毒、敗血症、中耳炎、扁桃腺炎、乳腺炎、膿腫症、化膿性疾患
包裝
說明書入
百錠入
十瓦入
粉末
廿五瓦入
萬有製藥株式會社
大阪・名古屋・京城・福岡・大連・奉天・上海

厚生省
衛生試驗所檢定證明（官許可）
ニノ！家はいつも揃つて朗かで……病氣は勿論、風邪一つ引かないそうです。餘り不思議なので參考の爲に伺つて見ましたところ……老人から乳呑兒に至る迄毎朝の行事として……必ず……ビタドールと云ふ水產林檎の製劑した……ビタミンAD球を呑むだけだと仰言いました。
ビタドール
100粒入 2.50　50粒入 10.00
發賣元
株式會社　林屋商店
總代理店
株式會社　坂野產業商店

社説 昭和十七年七月八日（水曜日） 東京日日新聞 第一万五千二百八號 （第三種郵便物認可）

社説

枡平たり、米英撃滅の大詔
吾が長期戦計策路に線壁

一

米英両国の大陸を挙げて極東と呼応した、この国書が開戦より開戦詔書は北はアリューシャン列島より、南はニュージーランドに至り、東はカナダ、北太平洋諸島の領土から西へ、インド、セイロン島に及ぶまで、広大なアジア大陸に至るまで、米英両国の軍事的勢力を駆逐し、米英両国のアジアにおける東洋制覇を永久に覆滅せんとする大東亜戦争の目的を明らかにしたものである。

二

米英両国は、東亜の安定に対する脅威を除去するために、日本が支那事変を処理するに当たり、米英両国の東亜における権益を尊重し、東亜の安定に関する日本の正当な主張を理解し、東亜の平和を愛好する諸国家と共に、東亜の安定に協力すべきことを要求したにもかかわらず、米英両国は、東亜の安定を口実として、東亜における日本の勢力を駆逐しようとしたのである。

三

かくて米英両国の東亜侵略は、日本ばかりでなく、東亜諸国民の存立を脅威するものであった。米英両国の東亜侵略は、一方日本国の発展阻止と、日本国民の生活の上に重圧を加えたばかりでなく、東亜諸国民に対しても、米英両国の東亜侵略は、東亜諸国民の繁栄を阻止し、東亜諸国民の福祉を増進する上に、重大なる障害であった。

四

米英両国の東亜侵略は、東亜諸国民の繁栄を阻止するばかりでなく、東亜諸国民の福祉を増進する上に、重大なる障害であった。

五

米英両国の東亜侵略は、東亜諸国民の繁栄を阻止するばかりでなく、東亜諸国民の福祉を増進する上に、重大なる障害であった。

金利の調整に重點
臺灣金融協議會を創設
中嶋財務局長力說

資金吸收運用に萬全
上山臺銀副頭取挨拶大要

南方棉花事業擴大
臺拓の計畫方針決定す

青果菜價統制擴大
卅三種から百十二種へ

來期甘蔗植付割當
前期に比べ著減を示す

海南島内地移民
三亞訓練所で猛訓實施

産組聯陣容成る
三輪氏は副會長に就任

宜蘭商議戰
旬日のあとに迫る

支那事變記念講演の夕べ

端ぐ重慶政權の姿
皇軍は四百餘州の席巻へ
支那派遣軍の活動

TOHO 東寶クリーム 美肌力と薬効作用の素晴しい洗顔 TOHO

O-27 急性 慢性 化膿症に ルジバルフ 膏剤・液剤・粉剤 扁桃腺炎 歯槽膿漏 中耳炎 化膿性・慢性 淋疾 婦人科疾患 原液・丹毒 社會式株式 山之内製藥

S-20 大阪天満宮 社會資合屋福本 小兒良藥 丸應高木屋藥 育てよ病氣に負けぬ兒に！ 效能 治病保健の良藥は單なる治病藥ではなく、小兒の發育機能を强化促進せしめる綜合育兒劑！ 主成分 カンホル、夜啼き、消化不良、乳吐き、下痢發熱、頭痛發熱、ヒキツケ、ネゼツ、食慾不振、感冒兒

D.1656 ツイラモルデ 腦溢血 肺炎 感冒 ていこう 抵抗力を强化し病菌に對する防衛力を增します 風邪や感冒或は傳染病や流行病の際に偶々肺炎の前驅症狀たる發熱と共に胸部に疼痛を感じたら此の藥を用ひて下さい 十三分に一回 二回 三回 四回

SF—395 ホルモン 活力增進 初老期男子 ホルモン劑 ……頭重・疲勞感・肩凝 耳鳴・肢勞・肩凝 活力減退・視力衰弱 三〇錠 壹圓 一〇〇錠 三圓 ㊟ 地區ヲ除ク 製造發賣元 大阪・東京・名古屋 鹽野義商店

支那事變記念講演の夕べ

滿堂の聽衆に感銘與ふ

八紘爲宇の精神もて道義に生くる皇國

齋藤皇奉中央本部長講演要旨

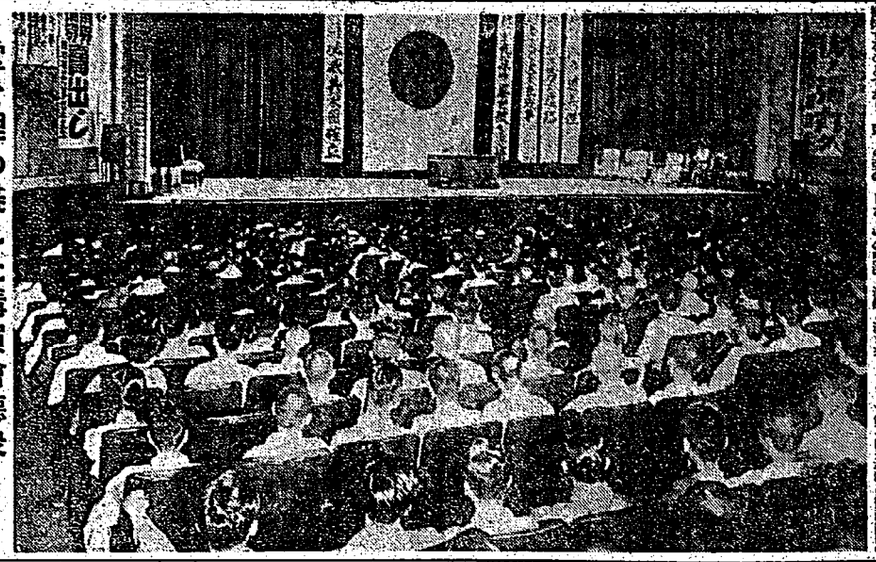

堂を埋め盡した講演會聽衆

けふ七たび大詔奉戴日

最後の勝利へ〝聖戰五年〟を活せ

貯蓄へ一億國民總進軍

敵は小敵、油斷は大敵

擧國・長期戰に勝抜け

樋口軍參謀長口演要旨

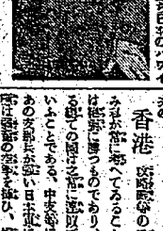

事變以來の獻金、品

九百七萬七千餘圓

陸軍に寄せた島民の赤誠

弛んだ〝虚禮廢止〟

島民大衆の自肅要望さる

在任中爲す所なく顧みて汗顏の至り

荒木前警務局長謙譲に語る

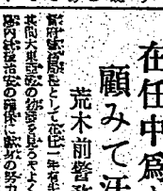

製図用鉛筆 人生命ハ 精神 眼 氣 滲透 速度
地球鉛筆

妊産婦と乳兒に
其の日
すり潰した魚類を與へて乳兒の發育を助長
Bi・Vに注目
鉄 力強 ソリボタメ
武田製藥株式會社

西班牙煙草
南 20
白鷺 28
台灣總督官房專賣局

洋服地販賣
臺北市大和町二丁目
逢坂商行
高雄支店 高雄市栄町一丁目

高尚美味 土産適品
南方乾バナナ
高雄州東港郡林邊庄林邊八〇
南方バナナ加工製造所

カーバイト製造技術實習生募集
一、採用人員 若干名
一、採用資格 内地人三名
一、待遇
右希望者は履歴書送附又は携帯出頭ありたし
臺北市本町四ノ二三
臺灣有機合成株式會社
臺北事務所

父李延齡儀豫而自宅ニ於テ療養中ノ處七月六日午後六時四分永眠致候間生前御高誼ヲ蒙リ候辱知各位へ謹而感謝致右御通知申上候
追而告別式ハ七月九日午後一時日新町三丁目大稻埕基督教禮堂ニ於テ相營可申候間此段謹告仕候也
昭和十七年七月七日
臺北市永樂町四丁目四〇番地
喪主 李超然
男 李敏修
弟 李延禧
弟 李延平
親族 友人一同
同同同旭

會葬御禮
酒匂景虎
會葬御禮
花村アキノ
會葬御禮
男 平山八重吉
親族一同

暑中御見舞申上げます
◎戰時だ働かう
疲れに・ネオンミネラール
アセに・ネオンミネラール
家庭に・ネオンミネラール
風呂に・ネオンバンビン
水盡に・ネオンバンビン
代理店 東京堂藥局
代理店 長谷川長衛商店

御挨拶
草山温泉開發以來二十有餘年間の永きに亘り北より北投、草山の循環乘合自動車と御愛顧と御援助を頂き御蔭を以て今日迄大過なく交通運營をもちまして參りました處今回國策順應の趣旨を以まして臺北近郊乘合自動車株式會社に統合致しました。
茲に更めて今日迄の皆樣の多大なる御援助に依りまして些少なり共交通輸に貢獻致しました事を深く感謝致しますと共に謹而厚く御禮申上げます。
巴自動車商會 館野松十
謹告
電話七〇一五番 北投草山行乘合自動車(近郊バス)
電話二八一〇番 タクシー(自用)(臺北交通)株式會社
ハ タクシー自用ノ御方ハ右ノ電話番號ニ御掛下サイ
巴自動車商會

因襲と偏見を一擲

社衆稱讃の的〝譽れの家〟

勞務協會て吉野軍屬一家を表彰

【嘉義電話】嘉義勞務協會主催吉野軍屬遺家族慰安會は五日午後一時より嘉義座に於て開催されたが當日は朝來の雨模樣にも拘らず定刻には既に滿場立錐の餘地なき迄に參集し會場は非常な盛況を呈した、先づ吉野軍屬の遺家族吉野ヤエさんの紹介があり、次で吉野軍屬の戰死の模樣に就き軍人會分會長より詳細な報告があつた、次で吉野軍屬の母ヤエさんの挨拶があつたが、ヤエさんは本年一月吉野軍屬が戰死の報に接して以來一時は悲嘆の餘り病床に就く迄になつたが、其の後は氣を取直して一家の生計を支へる爲め一生懸命に働いて居る模樣で、其の健氣な態度には一同感激の涙を禁じ得なかつた、次で吉野軍屬の妻